



Kommundirektörens sommarhälsning

Nu står sommaren för dörren och vi önskar även våra sommarboende välkomna till Saltvik!

Som ett led i att stärka kommunikationen kring vår kommun har styrelsen gjort en satsning på att ta fram en grafisk profil med en logotyp som kommer införas stegvis samt en kommunikationsstrategi. Logotypen, som ni ser här överst på framsidan av detta infoblad, består av en ordbild av namnet Saltvik. Den symboliserar vår landsbygd och närheten till naturen, vår vackra skärgård, slätterna, bergen och skogen. Den utstrålar trygghet och stabilitet men är samtidigt lättsam och lekfull. I stämpeln, uppe till vänster, syns vår slogan "Av naturliga skäl", där vi stolt lyfter Saltvik som en vänlig och välkomnande plats. Stämpeln innehåller en illustration inspirerad av natursköna landskap, hav och skärgård.

För den som eventuellt börjar undra vad som nu ska hända med kommunens vapen kan jag lugna er alla med att säga att kommunens vapen naturligtvis finns kvar. Det kommer fortsättningsvis att finnas på vissa officiella dokument och vid kommungränserna. Saltviks kommunvapen antogs av kommunfullmäktige i Saltvik den 6 februari 1948 och fastställdes av Ålands landskapsstyrelse den 9 april 1952. Själva vapenbeskrivningen lyder: "I rött fält två liljor av guld, åtskilda av sänkt mantelskura med guldsvatten." Saltviks vapen knyter an till liljan, det gamla stridseblemet, som antogs av kristenheten som symbol för jungfruligheten. Liljan ingår ofta som sigillmärke för de gamla städer, där ett Mariatempel var uppfört. Kyrkan i Saltvik är helgad åt jungfru Maria och är en av våra historiska sevärdheter väl värd att besöka.

Under hösten kommer vår hemsida att uppdateras i enlighet med vår logotyp och nya profil. Fram till dess hittar du under rubriken *Turism & näringsliv* en flik med tips om Se & uppleva i Saltvik. På hemsidan hittar du även information om våra bostads- och industritomter.

Saltvik har ambitionen att vara en attraktiv kommun med välmående invånare och satsningar görs bland annat på två utegym som färdigställs under hösten. Kommunen vill även vara en attraktiv arbetsgivare med välmående personal som ger god service till våra kommuninvånare. I våra bostadsområden Solhöjden i Kroklund och Äppelängen i Kuggböle finns trivsamma tomter till försäljning med nära till både badplatser och skola/barnomsorg.

Med önskan om en riktigt skön sommar, med besök till såväl historiska platser som att ni njuter av vår vackra skärgård, slätterna, bergen och skogen, hoppas jag att ni väljer Saltvik – av naturliga skäl!

Ta hand om varandra,
Ewa Danielsson
Kommundirektör



Kommunstyrelsen informerar:

Kommunstyrelsen sammanträder

Kommunstyrelsen sammanträder
preliminärt:

Måndag 28 augusti



Mötet hålls kl. 17.00 på Kommungården i
Näås om inget annat meddelas.

Kommunfullmäktige sammanträder

Kommunfullmäktige sammanträder
preliminärt:

Måndag 18 september



Mötet hålls kl. 17.00 på Kommungården i
Näås om inget annat meddelas.

Saltvik informerar

Saltvik Informerar för: **september 9/2023**

delas preliminärt ut: **torsdag 31 aug**

Stopptid för material är: **torsdag 17 aug**

Material tas emot i redigerbart, elektroniskt
format per e-post info@saltvik.ax.

Stopptider för material, utdelningsdatum
och annonspriser hittas på www.saltvik.ax
under Kommunen.

Kommunkansliet informerar:

**Kommunkansliet håller semesterstängt
vecka 29 – 30, 17 – 30 juli 2023.**

Semesterinformation

Kommundirektör Ewa Danielsson

har semester 27.6 – 2.7 och 5 – 30.7.

Vikarie: Kanslissekreterare Marika Holmström.

Kommuningenjör Dina Friberg

har semester 17.7 – 13.8.

Vikarier: Fastighetsskötare

Owe Johansson tel. 0457-522 16 26,

Robert Jansson tel. 0457- 343 98 21

Rasmus Söderberg tel. 0457-345 38 10.

Vik. Byggnads- och miljöinspektör

har semester 17.7 – 13.8.

Utbildningschef Peter Holm

har semester 29.6 – 6.7 och 17 – 30.7

samt 17 – 21.8.

Vik. Äldreomsorgschef Ritva Eklund

har semester 19.6 – 16.7.

Vikarier: omvårdnadsledare

Pia Nordberg 19 – 25.6,

Malin Häggblom 26.6 – 16.7

Räddningschef Lennart Johansson

har semester 20.6 – 7.7 samt 18 - 28.7.2023.

Brandinspektör Thomas Mattsson

har semester 12 – 22.6, 4 - 14.7 samt

25.7 - 4.8.2023

Brandmästare Krister Koskinen

har semester 20.6 – 7.7 samt 18 - 28.7.2023.



Tekniska nämnden informerar:

Tekniska nämnden sammanträder

Tekniska nämnden sammanträder
preliminärt:

23 augusti



Mötet hålls kl. 18.30 på Kommungården i
Näås om inget annat meddelas.

Byggnads- och miljönämnden informerar:

Byggnads- och miljönämnden sammanträder

Byggnads- och miljönämnden sammanträder
preliminärt:

Tisdag 29 augusti



Mötet hålls kl. 18.30 på Kommungården
i Näås. Byggnadslovshandlingarna ska vara
byggnadskansliet tillhanda
senast 10 dagar före mötet.

Småbåtplatser i Kvarnboviken

Kommunen har två lediga småbåtplatser i
Kvarnboviken som kan hyras under 2023.

Årsavgiften är 275 € inkl. moms.

Vid intresse, kontakta byråsekreterare/Ylva
Westerberg per tel. 018-489 022 eller
e-post: ylva.westerberg@saltvik.ax.



Kommunalt avlopp

Om du bor i närheten av den kommunala
avloppsledningen, rekommenderar vi att du
ansluter din fastighet till den. Hör av dig till
kommunen om du inte vet om det är möjligt där du
bor/har stuga.

Ansvarig sotare

P-O Mattsson är ansvarig
sotare i Saltviks kommun.
Telefon 0400-529 251.



Öppettider vid Saltviks returdepå

Helgfria:

Måndagar 16.00 – 20.00

Onsdagar 16.00 – 20.00

Lördagar 10.00 – 13.00

Kväll före helgdag öppet kl. 16.00 – 18.00.

Returdepån är stängd kommande helgdagar:
midsommardagen, alla helgons dag.

Returdepån ligger vid Getavägen mellan
Saltviksvägen och Kroklundsvägen (skyltat).

Tel. 48 157 eller 0457-345 10 57.

Vid Returdepån kan du betala
både kontant och med bankkort.



Uppdaterade krav om skötsel av enskilda avlopp

Avfallslagstiftningen på Åland har uppdaterats och
förtydligas bl.a. om tömning av slam från enskilda
avlopp. De nya bestämmelserna innebär att alla
tömningar måste rapporteras till kommunen, det här
innebär att transportören (slambilen) kommer att
begära vissa uppgifter om fastigheten och avlopps-
anläggningen av er. Kom ihåg att ni regelbundet
måste tömma era slamavskiljare, både 3-
kammarsbrunnar och minireningsverk. De ska i regel
tömmas minst en gång per år om inte tillverkarens
rekommendationer och tillståndsbeslutet säger
annorlunda. Det kan också vara skäl att med jämna
mellanrum kontrollera att ert avlopp fungerar som
det ska. Ni kan få vägledning på landskaps-
regeringens hemsida under:

[https://www.regeringen.ax/miljo-natur/vatten-
skargard/avlopp](https://www.regeringen.ax/miljo-natur/vatten-skargard/avlopp)

Utbildningsnämnden informerar:

Biblioteket håller sommaröppet

12.6 – 13.8.2023

Måndag		17.30 – 20.00
Onsdag		10.00 – 14.00
Torsdag		17.30 – 20.00

Ej lunchstängt under sommaren

Bibliotekets öppettider från och med 14.8.2023

Måndag		17.30 – 20.00
Tisdag		08.30 – 14.00
Onsdag		08.30 – 14.00
Torsdag		17.30 – 20.00

Lunchstängt kl. 11.00 – 11.30.

Sofie Hansson-Sjöblom är semestervikarie 2023

Biblioteket håller stängt torsdag 22 juni

Nytt telefonnummer: 018-48 90 90

e-post: biblioteket@saltvik.ax

Hemsida: <https://www.bibliotek.ax/>

Mediskurser under höstterminen

Anmälan till höstens Mediskurser öppnar onsdagen den 16.8 kl. 10.00.

Nu kan du också läsa om kursutbudet och anmäla dig via Medis hemsida på webben, pröva gärna! I Saltvik ordnas kurserna: *Gympa med Sofie, Sy och återbruka med Agnetha, Växtfärgning* och *Återbruk av tidningar och böcker*. Önskemål och förslag gällande vårterminens kurser tas gärna emot av bibliotekssekreteraren Malin Åberg eller via e-post till biblioteket.

Kampanj: Utedasset 123 visas 15.5 – 15.8.2023

VAR RÄDD OM DIN
BADVIK!

CERTIFIERA DITT UTEDASS

Besök biblioteket i sommar för att lära dig om hur du kan ta hand om ditt utedass, och på så sätt skydda din egen badvik från övergödning!

UTEDASSETS 123



vatten skydd ax

birkraft ax

3 | God vattenkvalitet

4 | Biologisk mångfald

Boknyheter juli - augusti

Vuxna

Sarah Morgan	<i>Sommarhuset på stranden</i>
Niki Sjölund	<i>Vildplockat: kokboken</i>
Shelley Read	<i>Dit floden för dig</i>
Sheila O'Flanagan	<i>Ett omöjligt val</i>
Camilla Dahlson	<i>Bröllop vid Sommen</i>

Barn

Mårten Melin	<i>Pojken på klippan</i>
Kristina Sigunsdotter	<i>Bims värld: Skolnatten</i>
Zelda Falköga	<i>Karma och Jonar: Under ytan</i>
Micaela Favilla	<i>En liten vit lögn</i>
Stina Wirsén	<i>Vems fel?</i>



Sommarfika



Sommarfika för alla åldrar,

onsdagarna 12 juli och 9 augusti kl. 12.00 – 14.00.

Det serveras kaffe, te och saft samt lite smått och gott. **Hjärtligt välkomna!**

Sommarutställning

"Ålandskap" – Inredningstavlor med åländska motiv av fotografen Andy Horner.

Visas mellan 14.6 – 9.8.2023 under bibliotekets öppettider



Daghemsverksamheten under sommaren 2023



Från midsommar 2023 till februari 2024 kommer Skogsgläntan daghem vara stängt för daghemsverksamhet på grund av byggarbeten.

Verksamheten under sommaren ser ut så här:

- **veckorna 26 – 28**, (26.6 – 14.7)
all verksamhet ordnas vid Prästkragen daghem.
- **veckorna 29 och 30** (17 – 28.7)
båda daghem är stängda. Om någon familj är i behov av barnomsorg under den perioden ordnas det i Prästkragen daghem.
- **vecka 31** (31.7 – 4.8)
Båda daghemmen är öppna som vanligt. Skogsgläntans barn flyttar in i daghemsmoduler vid Ödkarby skola.
- **Från februari 2024**
Skogsgläntans verksamhet flyttar tillbaka till egna daghemlokaler.



Utbildningsnämnden sammanträder:

Utbildningsnämnden sammanträder
preliminärt:

Tisdag 23 augusti



Mötet hålls kl.19.00 på Kommungården i
Näås om inget annat meddelas.



IF Fram informerar:



Följ IF Frams verksamhet!

Hemsida: www.iffram.ax här kan man anmäla sig till våra fotbolls- och innebandygrupper.

Facebook: if fram

Instagram: ifframaland

Våra idrotter är:

Fotboll, Innebandy, Friidrott och Volleyboll.

Vill du ha mer information så kontakta IF Frams verksamhetsledare Daniel Blomster
e-post vl.iffram@gmail.com eller
telefon 0457-345 5458.

Stödmedlem

Vill du enkelt hjälpa IF Fram genom att bli stödmedlem?
Betala in på **FI31 6601 0002 3102 33** (Ålandsbanken),
märk betalningen med ditt namn. Allt stöd är mer än
välkommet till oss!

Barn 5 €

Vuxen 10 €

Familj 20 €

Sjukvårdsupplysning 018-535 117



Alla dagar 08.00 – 20.00

Är du eller någon i din familj sjuk? Är du orolig och undrar vad du ska göra?

Ring vår nya sjukvårdsupplysning! Sjukskötarna som svarar bedömer ditt behov av vård, ger dig råd och vägleder dig till lämplig vårdmottagning när så behövs. ÅHS Sjukvårds-upplysning är öppen alla dagar kl. 8 - 20.

Om besvären inte är brådskande ringer du din hälsocentral för tidsbokning som vanligt. Aktuella öppettider hittar du på www.ahs.ax.

Vid akuta situationer, utanför sjukvårdsupplysningens öppethållning, ska du åka direkt till akutmottagningen. I livshotande situationer, såsom svår bröstsmärta, plötsliga andningssvårigheter, medvetslöshet, förflamningssymptom eller kramper, ring nödnumret 112.



Ålands hälso-
& sjukvård

Sommarens simskolor

Nu närmar sig simskolestarten med stormsteg och vi kommer här med aktuell information. Det finns ännu platser kvar i våra simskolor, anmälan stänger två veckor före simskolan börjar. För mera info och anmälan gå in på folkhälsans hemsida -> simskola.

Alger: Om problem med alger uppstår under simskolan byter vi strand, om möjligt inom kommunen. Detta kan ske med kort varsel så håll koll på er mail och vår facebookside, Folkhälsan i Saltvik.

Deltagaravgift: Avgiften ska vara betald två veckor före simskolestart. Vi hanterar således inga kontanter på stranden.

Simskolorna:

Västerviken 3 - 7 juli 2023

Simlärare: Ellen Woivalin, Ami Nurmi

Lekledare: Yael Krakower

Simombud: Barbro Engdahl tel. 0457-343 3527

Kvarnboviken 10 - 21 juli 2023

Simlärare: Sofia Koskinen

Lekledare: Nelly Fogner

Simombud: Barbro Engdahl tel. 0457-343 3527

Notplan 24 juli - 4 augusti

Simlärare: Ellen Woivalin

Lekledare: Wilma Danielsson

Simombud: Marine Eriksson tel. 0457-5483892

Före simskolan börjar får ni närmare information via mail av simskoleläraren.

Vi hoppas på fina algfria simdagar!

Lekparken i höst

Lekparken i Haraldsby är till för barn från ca 2 – 5 år.

I parken får barnen leka och ha roligt tillsammans. Lekparken är belägen vid byagården som ligger naturskönt med skog runt omkring. Barnen går ibland på korta skogsutfärder och små vandringar. Barnen äter lunch på byagården som de har med sig hemifrån.

Lekparken är öppen **måndag – torsdag kl. 9.00 - 12.30**. Barnen får vara i lekparken tre timmar per dag.

Terminsavgift 175 €. Mindre avgift om barnet deltar en kortare period. Hemvårdsstödet påverkas inte av att barnet är i parken.

Låter detta som något för er familj?

Anmäl ert intresse till Inger Gammel på Tel. 0400- 691 198 eller skicka ett meddelande till oss på messenger, Folkhälsan i Saltvik.

I mån av plats är barn från andra kommuner än Saltvik välkomna!

Höstens aktiviteter för seniorer vid Folkhälsan på Åland

Du är välkommen att delta oavsett vilken kommun du bor i. Håll även utkik efter nya kurser, aktiviteter och evenemang under hösten. För mer detaljerad info om kurserna se Folkhälsan på Ålands hemsida eller slå oss en signal. Du hittar information om vad som är på gång på Folkhälsan på Ålands hemsida eller Facebookside samt i lokaltidningarna under föreningsinfo. Nedanstående aktiviteter hålls i Mariehamn.

■ Balans och styrka för synskadade

Måndagar kl. 13–13.45. Start 11.9, 12 ggr. Ingen kostnad.

■ Måndagsmålarna

Måndagar kl. 13–15. Start 25.9, 10 ggr. 120 €.

■ Shindo, avslappning och stretch

Tisdagar kl. 13–14. Start 19.9, 12 ggr. 102 €.

■ Vattengympa för seniorer

Två grupper, tisdagar kl. 12.30–13.15 och 13.30–14.15. Start 12.9, 12 tillfällen. 108 €.

■ Balans- och styrketräning för seniorer

Onsdagar kl. 13–14. Start 6.9, 13 tillfällen. 110,50 €.

■ Balans- och styrketräning för seniorer – lugnare tempo

Onsdagar kl. 12–13. Start 20.9, 11 ggr. 93,50 €.

■ Starka kvinnor 70+

Grupp 1: Måndagar kl. 11–11.45. Start 11.9, 12 ggr. 96 €. Grupp 2: Onsdagar kl. 10–10.45. Start 6.9, 12 ggr. 96 €.

■ Starka seniorer 70+

Torsdagar kl. 11.15–12. Start 14.9, 12 ggr. 96 €.

■ Stolyoga för seniorer

Onsdagar kl. 10–10.45. Start 6.9, 12 ggr. 96 €.

■ Kreativ rörelse

Torsdagar kl. 13.30–14.30. Start 14.9, 12 ggr. 102 €.

■ Träna din hjärna

Två grupper, torsdagar kl. 13–14.30. Grupp 1 start 21.9, grupp 2 start 2.11, 5 ggr. 10 €.

■ Öronakupunktur enligt NADA

Torsdagar kl. 10–11.15. Start 21.9, 10 ggr. 80 €.

■ Yoga för seniorer

Två grupper, fredagar kl. 9–10.15 eller 10.30–11.45. Start 15.9, 12 ggr. 108 €.

■ Att läsa tillsammans

Lördagar kl. 10–11.30. Start 9.9, 6 ggr. Ingen avgift.

■ Stickcafé

Onsdagar kl. 13–15. Start 6.9. Ingen anmälan, bara att dyka upp!

OBS! Du kan anmäla dig till ovanstående kurser från och med 15.8 kl. 10.00. Anmäl dig per telefon 018 527 043 eller 018 527 063 eller på nätet: www.folkhalsan.fi/aland

I höst fortsätter även HERRliga gruppen, Lunchvännerna, Fikavännerna, discgolfen samt lunchträffar för närståendevårdare m.m.

Har du svårt att hitta aktiviteter för just dig?

Folkhälsans aktivitetslots hjälper dig att hitta meningsfulla aktiviteter även utanför Folkhälsan. Hjälpen är kostnadsfri. Tveka inte att höra av dig med frågor till aktivitetslots Annette Hagman, tfn 018 527 063, e-post annette.hagman@folkhalsan.ax

Vid övriga frågor, kontakta koordinatör för äldre och hälsa Erika Borenius-Kankkonen, tfn 018 527 043, e-post erika.borenius-kankkonen@folkhalsan.ax

**Östra Saltviks u.f.
informerar:**

Bokning av lokalen

Vill ni hyra Högtomt, hör av er till uthyrnings-
ansvarige Veronika Vinberg tel. 0457 344 5300

Medlemsavgiften 2023

Bli medlem i Östra Saltviks ungdomsförening.
10 € per person och 20 € per familj.
Vid familjeinbetalning, vänligen skriv namnet på
alla över 15 år. Inbetalas till konto:
ÅAB FI6166010002303873

Midsommarfirande på Högtomt

Förberedelserna börjar onsdagen den
21 juni kl. 18.30. Vi fortsätter torsdagen
den 22 juni kl. 18.30.

Lövning av midsommarstången kl. 12.00 på
midsommarafton. Traditionsenligt resande av
midsommarstången och kaffeservering
kl. 15.00.

**Tengsöda-Långbergsöda byalag
informerar:**

Vi börjar midsommarfirandet kl. 14.00
på midsommarafton med att binda
blomstergirland, lövspel och enriskransar.

Kl. 18.00 öppnar vi serveringen
och lotteriförsäljningen.
Stången reses ca kl. 18.30.

Vi hälsar alla **VÄLKOMNA** till Axels!

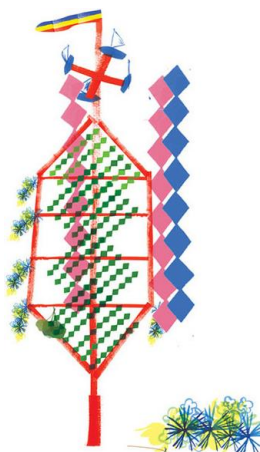

*Glad
Midsommar!*

Hamnsundets kiosk

Öppet 12 juni – 13 augusti 2023
alla dagar kl. 13 – 20

Försäljning av:

Glass, kaffe, kaffebröd, Ålandspannkaka,
lättare maträtter m.m.
A-Rättigheter.

Vi tar både kort och kontanter.

Den 7 - 8 juli

ca kl. 19.00 – 23.45

uppträder trubaduren

Peppe Ekberg

Från kl. 16 och framåt kommer vi ha försäljning
av **kycklingwok och grillat**.

Då uppträdandet slutar stänger vi även kiosken.

Wikstrands Smak och Sak finns på plats
från kl. 13 båda dagarna.

Inför trubadurkvällarna, torsdagen den 6 juli

kommer vi att **stänga av parkeringen** mellan
kiosken och ner till bryggorna så vänligen parkera
eller lämna inte något där för en längre tid.

(Det kommer upp info just före på parkeringen).

På kommunens parkering längre upp på vägen,
får ni gärna ställa era bilar under tiden.

Välkomna önskar

Gina & Kenneth

**Haraldsby byalag
informerar:**

Medlemsavgift 2023

Vuxen 10 € Barn 5 € Familj 15 €
Kontonummer: **FI62 6601 0001 1125 98**
Referensnummer: **54629**
Kom ihåg att ange referensnummer!

Hyresavgifter 2023

Helg, icke medlem 130 €
Helg, medlem 80 €
Vardagskväll (må – to) 30 €
Inventarier (bord, porslin) 30 €

Uthyresvärd Pia Carlson tel. 0457-595 85 20.

Åldersgräns 20 år för att hyra Haraldsby bygård.



KALLES SKOGS- OCH TRÄDGÅRDSSKÖTSEL



TRÄDFÄLLNING,

röjning av sly samt vindfällen.

UTOMHUSMÅLNING,

även tak.

UTFÖR ÄVEN BYGGNATIONER,

t.ex. altaner, bryggor etc.

ÄVEN:

Trädgårdsarbeten,

t.ex. beskärning av träd, gräs- och häckklippning m.m.

Terrass- och taktvätt.

Kom ihåg hushållsavdraget!

Innehavare Kalle Nordström, tel. 040-965 17 16 eller 43 049.

ÅK BUSS!

Flera tusen ålänningar pendlar till jobbet i andra kommuner än sin hemkommun, de flesta till Mariehamn. Många åker annars också, och Åland är Nordens biltätaste region.

Har du provat att ta bussen någon gång?

När du tar bussen märker du det som andra säger:

- Det är enkelt.
- Det är bekvämt.
- Det är billigt.
- Det ger mer vardagsmotion

Alla bussresor på Åland hittar du på www.resa.ax!

Observera att sommarturlistan gäller från 9 juni till 15 augusti.

Biljetten gäller över hela Åland och det är fritt att byta inom två timmar.

Förmånliga busskort för vuxna och barn säljs på Ålandstrafikens kontor, Styrmansgatan 1.

VI GER DIG SKJUTS!

Ålandstrafiken och Ålands landskapsregering



Påminnelse från ÅMHM om muddringstider.

Muddring och andra vattenföretag ska i allmänhet utföras under tiden

1 september till 14 april.

Detta för att bland annat undvika fåglarnas häckning och fiskarnas lektider.

Alla muddringar över 50 m² ska miljöprövas hos ÅMHM och det råder ett generellt förbud att muddra under perioden 15 april - 31 augusti.

När muddring och grävning i vattenområde utförs ska det ske på ett sådant sätt så att miljön och trivseln i området störs så lite som möjligt. I god tid innan arbetet påbörjas bör grannar informeras och tillstånd sökas hos ÅMHM.



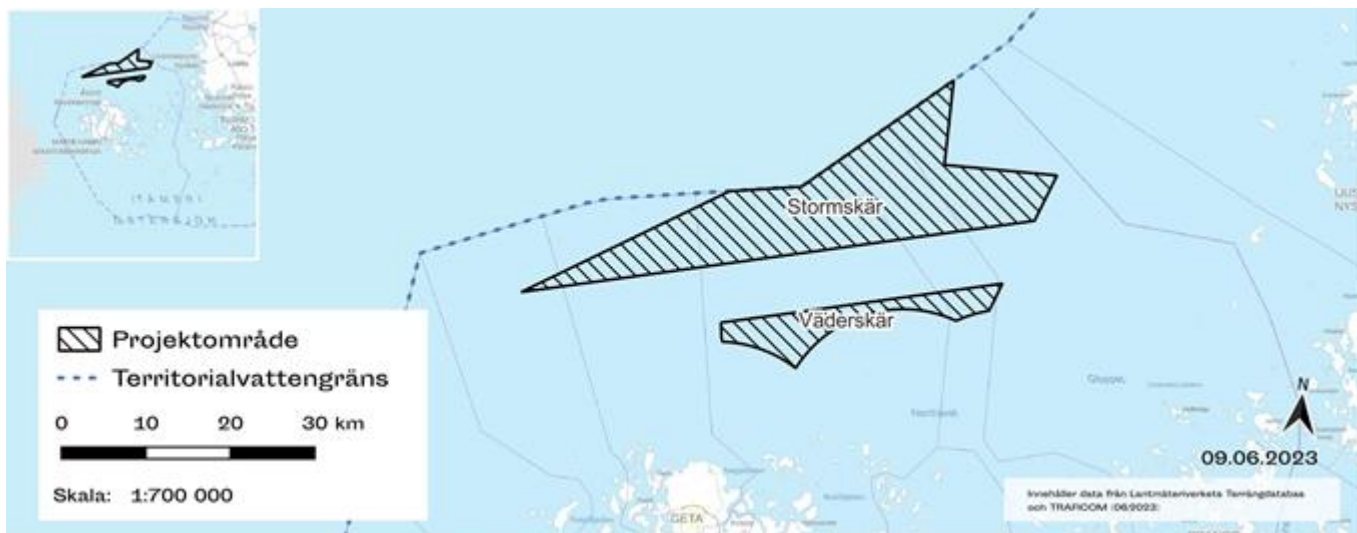

Inbjudan till avgränsningssamråd

Ilmatar Offshore planerar att uppföra havsbaserad vindkraft på två områden norr om Åland, inom åländskt territorialvatten. Nu bjuder vi in till avgränsningssamråd enligt 7 § i Landskapslag (2018:31) om miljökonsekvensbedömning och miljöbedömning.

Ilmatars projekt norr om Åland omfattar två delområden – Stormskär och Vaderskär med en area på 475 respektive 96 km².

I samrådsunderlaget definieras endast maximal höjd, antal och effekt för de planerade turbinerna, vilket är 131 resp. 31 turbiner, med en höjd på 400 meter och en total installerad kapacitet på 2475 MW. Dessa siffror kan justeras efter teknisk design, dock inte uppåt utan en ny miljökonsekvensbedömningsprocess.

Miljökonsekvensbedömningen omfattar även internkabelnätet mellan kraftverken samt vindkraftsparkens exportkablar inom Ålands territorialvatten.

Vad är ett avgränsningssamråd?

Öppna avgränsningssamråd är en del av den lagstadgade processen kring miljökonsekvensbedömning. Syftet är att definiera miljökonsekvensbeskrivningens omfattning och innehåll, tillsammans med Ålands miljö- och hälsoskyddsmyndighet, den tillståndsprovande myndigheten och

med övriga berörda myndigheter och kommuner samt den berörda allmänheten.

Då du deltar i avgränsningssamrådet finns det utrymme att ställa frågor till oss. Dina synpunkter skickas sedan skriftligt till ansvarig myndighet, Ålands Miljö- och hälsoskyddsmyndighet, ÅMHM (kontaktupp- gifter nedan).

Samrådsunderlag

Minst 30 dagar innan avgränsningssamrådet ska vi som verksamhetsutövare se till att ett samrådsunderlag finns tillgängligt elektroniskt. I underlaget finns beskrivet den planerade verksamheten och de miljöeffekter verksamheten kan antas medföra.

Samrådsunderlaget och mer info om våra projekt hittar du på ilmatar.ax samt via ÅMHM:s hemsida amhm.ax.

Om Ilmatar

Ilmatar, grundat i Finland 2011, är ett nordiskt energibolag och en oberoende kraftproducent som uteslutande fokuserar på

förnybar energi. Grunden i vår verksamhet är utveckling, konstruktion, drift och ägande av tillgångar inom förnybar energi, särskilt vind- och solkraftsprojekt. Att ta ansvar över hela värdekedjan är en unik verksamhetsmodell för ett energibolag i Finland och de nordiska länderna. Dotterbolaget Ilmatar Offshore startade på Åland våren 2022 för att verkställa bolagets satsning på havsbaserad vindkraft.

Kontakt Synpunkter?

Skriftliga synpunkter på samrådsunderlaget skickas per e-post till kansliet@amhm.ax eller per post till ÅMHM, Norragatan 17, 22100 Mariehamn **senast 15.9.2023**. OBS! Ange i meddelandefältet: Yttrande dnr. 2023-492

Frågor?

David Ståhlman, projektledare för samråd och tillstånd hos Ilmatar Offshore
E-post: david.stahlman@ilmatar.ax
Tel: +358 40 516 9750

Välkommen på samrådsmöte för Stormskär & Vaderskär

17 augusti – ÅBO

Plats: Forum Marinum.

Tid: kl 18.00–20.00.

23 augusti – MARIEHAMN

Plats: Hotell Arkipelag, Kaptenssalen.

Tid: kl 18.00–20.00.

24 augusti – GETA

Plats: Havsvidden Resort.

Tid: kl. 18.00 – 20.00.

Alla är välkomna och ingen förhandsanmälan krävs, men för att vi ska ha kaffe åt alla så uppskattar vi om du anmäler dig.

Info & anmälan:

Scanna qr-koden för att komma direkt till anmälningsidan.



www.ilmatar.ax/samrad-stormskar-vaderskar



ILMATAR
offshore

Pastorkansliet håller semesterstängt 17-28 juli, vid brådskande ärenden kontakta tf. kyrkoherde Carolina Lindström tel. 0457-345 1845

Gudstjänster i juli - augusti:

2.7 Femte söndagen efter pingst, **friluftsgudstjänst kl. 14.00** på Rannöarna. Carolina Lindström och Katrin Gwardak. **Samling** i Hamnsundet kl. **12.45**. Kollekten tillfaller Finska Missionssällskapet.

Anmälan till pastorkansliet per tel. 018-43 260, måndag - onsdag kl. 9.00 – 12.00, eller e-post saltvik@evl.fi **senast 28 juni**. Gemensam båttur till Rannöarna kostar 10 € för vuxen och gratis för barn under 15 år.

Kom ihåg egen flytväst och kaffekorg.

9.7 Apostladagen, **högmässa kl. 11.00** i S:ta Maria kyrka. Kim Rantala och Natalie Örnkvist. Kollekten tillfaller Förbundet Kyrkans Ungdom. Kyrkkaffe i tornkyrkan.

16.7 Sjunde söndagen efter pingst, **Kvällsmässa kl. 19.00** i S:ta Maria kyrka. Kim Rantala och Natalie Örnkvist. Kollekten tillfaller KCSA.

23.7 Kristi förklaringsdag, **friluftsgudstjänst kl. 14.00** på Bockholm. Kim Rantala och Katrin Gwardak. Vid regn/blåst hålls gudstjänsten i S:ta Maria kyrka. Kollekten tillfaller Elpida rf. **Samling i Hamnsundet kl. 13.00**.

Anmälan till pastorkansliet per tel. 018-43 260, måndag - onsdag kl. 9.00 – 12.00, eller e-post saltvik@evl.fi **senast 19 juli**. 17 – 19 juli på e-post eller till

ekonomkanslisten tel. 0457-345 1308. Gemensam båttur till Bockholm kostar 10 € för vuxen och gratis för barn under 15 år. **Kom ihåg egen flytväst och kaffekorg.**

30.7 Nionde söndagen efter pingst, **Taizéandakt kl. 19.00** i kapellet. Carolina Lindström och Katrin Gwardak. Kollekten tillfaller Laestadianernas fridsföreningars förbund.

6.8 Tionde söndagen efter pingst, **friluftsgudstjänst kl. 12.00** hos Annette Andersson och Per Emretsson på **Mobacka (Bergmans) i Kroklund**. Carolina Lindström o Katrin Gwardak. Kollekten tillfaller Gideoniterna i Finland rf.

Kaffekorg medtages.

13.8 Elfte söndagen efter pingst, **högmässa kl. 11.00** i S:ta Maria kyrka. Carolina Lindström och Natalie Örnkvist. Kollekten tillfaller Församlingsförbundet rf.

20.8 Tolfte söndagen efter pingst, **högmässa kl. 11.00**. Carolina Lindström och Natalie Örnkvist. Kollekten tillfaller Förbundet Kyrkans Ungdom.

27.8 Trettonde söndagen efter pingst, **högmässa kl. 11.00**. Ingemar Johansson och kantor. Kollekten tillfaller Finska Missionssällskapet.

Konsert **lördag 5 augusti kl. 16.00** i S:ta Maria kyrka, **Stockholm Singers**, solist Therese Karlsson, organist Pipsa Juslin.

Sommaröppet i kyrkan: Från och med 13 juni till och med 12 augusti. Mån-fre kl. 10.00 - 16.00.

Sommaröppet i kapellet: Från och med 13 juni till och med 18 augusti.

Församlingens musikverksamhet

Musikkväll söndagen den **20 augusti** kl. 18.00 - 19.00 för **alla** intresserade av musikverksamhet, för barn och vuxna, nya och gamla. Barnkör, musiklek, kyrkokör, flöjt eller annan musikverksamhet. **Info, sång, spel och fika**. Alla välkomna! Om du inte kan komma och är intresserad kontakta Natalie på tel. 0457-344 9267. Info om när musikgrupperna startar i höst kommer efter musikkvällen, på hemsida och facebook.

Övrig verksamhet

Knatteverksamhet start i september, **Församlingslunchen** start i september, **Herrlunchen** startar i september.

Sommarskötsel av gravar: se församlingens hemsida, **Minnessten i urnlunden:** se församlingens hemsida.

Församlingsutfärd till kumlinge torsdagen den 14 september. Start från Mariagården kl. 11.00 till Hummelvik. Lunch på Kastören, fisksoppa och Ålandspannkaka, 13 €/person (självkostnadspris). Vi besöker kyrka, apotek, rundtur med guidning. Färjan går tillbaka kl. 16.20. Tillbaka vid Mariagården kl. 19.00. Anmälan/dieter senast 16 augusti till pastorkansliet tel. 018-43 260 mån-ons kl. 9.00 – 12.00 eller e-post: saltvik@evl.fi

Välkommen till årets pensionärläger som arrangeras **15-17 augusti** på Lemböte lägergård. Årets läger blir ett "Må bra-läger" med temat Hela du. Pris 60 €. För den som inte vill övernatta är priset 50 €. Anmälan **senast 28 juli** till Ann-Lis Biström, diakonissa i Jomala församling, tel. 0457-342 7883 eller ann-lis.bistrom@evl.fi. Arrangör: Ålands Prosteriförening.

Kontaktuppgifter

Församlingens pastorskansli håller öppet måndag – onsdaga kl. 9.00 – 12.00 tel. 018-43 260, e-post: saltvik@evl.fi. Direktmail till personalen på förnamn.efternamn@evl.fi. tf. kyrkoherde Carolina Lindström tel. 0457-345 1845, ekonomkanslist Linda Fellman tel. 0457-345 1308, diakon Arja Grunér tel. 0457-343 4403, kantor Natalie Örnkvist tel. 0457-344 9267, husmor Marina Saponova tel. 0457-344 9236, kyrkvaktmästare Tommy Ricknell tel. 0457-345 9626, gravgårdsskötare Anders Forsberg tel. 0457-343 4402, diakoniassistent Annette Andersson Tel. 0457-345 1284. *Församlingen förbehåller sig rätten till ändringar*

Fiskekortsavgifter 2023

Fiskekortsavgift för Ödkarbyviken, Vandöfjärden och Tellviken kan betalas in på följande konto i Ålandsbanken:

Samfälligheten för Ödkarby, Sälis och Ovanåker byar

IBAN FI78 6601 0010 3068 43

BIC AABAFI22

Skriv namn och vilket fiskekort i meddelanderaden.

Eller köpas på nätet i **Fiske.ax**, kortet är bara digitalt.

Dagskort	10 € för alla områden
Veckokort	30 € för alla områden
Säsongskort	50 €
Yrkesfiskekort	300 €/år
Säsongskort, fiskeguide	150 € /för alla områden

Dagskort och Veckokort kan köpas via ”fiskekarta.ax”.

Max 200 m nät per läggning. Flytnät får inte användas.

Fiske får inte bedrivas av fiskart under period då den är fredad.

Kvitto eller annan bekräftelse skall vid behov kunna uppvisas.

God fiskelycka önskar samfälligheten

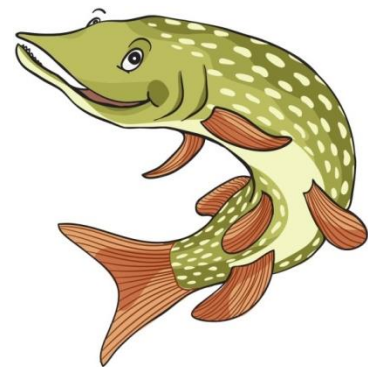
**Äldreomsorgsnämnden informerar:****Nyheter från Sunnanberg vårdhem**

Äntligen har enheterna vid Sunnanberg vårdhem fått namn! Efter att boende på Sunnanberg och övriga kommuninvånare fick lämna förslag, så röstades det och namnen blev följande:

Stora sidan - FYREN

Lilla sidan - VIKEN

Nya sidan – UDDEN

Äldreomsorgsnämnden sammanträder

Äldreomsorgsnämnden sammanträder preliminärt:

Tisdag 22 augusti

Mötena hålls kl. 18.30 på Sunnanberg vårdhem om inget annat meddelas.





DET HÄNDER PÅ SUNNANBERG I SOMMAR

MÅNDAGAR
TIDNINGAR/NYHETER
BINGO

TISDAGAR
KREATIVHOBBY
UTEVISTELSE

ONSDAGAR
MUSIK
UTEVISTELSE

TORSDAGAR
FÖRSAMLING PÅBESÖK
UTEVISTELSE

UTÖVER OVANSTÅENDE GÖR VI ÄVEN
UTFÄRDER MED PICKNICK, MUSEUM
BESÖK OCH HAR SOMMAR PROGRAM
UTE PÅ ALTANEN

ALLA PENSIONÄRER SOM BOR HEMMA
ÄR VÄLKOMNA PÅ EVENEMANGEN

VID FRÅGOR KONTAKTA
SUSANN MANSEN
TEL. 0457-365 0011





Självklart ska vi sortera vårt avfall, minska mängden "soptunnesopor" & spara miljön! Detta vill vi göra tillsammans med dig.

Allt som går att återvinna eller återanvända måste sorteras ut från våra sopor så att det kommer till nytta igen. Likaså ska allt farligt avfall lämnas in och tas omhand på ett säkert sätt så att det inte skadar oss människor och vår natur.

Returdepån

är en bemannad återvinningscentral där hushåll kan lämna det mesta, endel gratis och annat mot avgift.

Miljöstationer

finns det två stycken. Dessa är obemannade och här kan du som privatperson gratis lämna förpackningar och papper som sedan återvinns. Har du stora mängder lämna det istället till Returdepån. Se sorteringsguide på följande sida.

Pant

De flesta dryckesflaskor och -burkar innehåller pant och kan med fördel pantas.

Kompost & bioavfall

Alla hushåll bör ha en egen kompost om möjligt. I annat fall tar Returdepån emot kompost. Bioavfall är allt avfall som bryts ned biologiskt tex matrester, äggskal, grönsaker, hushållspapper, frukt, potatisskal, kaffesump, och melittapåsar.



Avgifterna finns på www.saltvik.ax

Farligt avfall

tex. batterier, målfärg och olja

Elektronik

tex vitvaror, tv, dator, telefon

Lämnas gratis till Returdepån.



Brännbart restavfall dvs "soptunnesopor"

Restavfall är sådant som inte kan återvinnas, tex dammsugarpåsar, blöjor, bindor, dricksglas, disktrasor, cigarettfimpar, kattsand, leksaker av plast, trasiga skor / kläder. Restavfallet förs till energiutvinning och blir bla fjärrvärme. Hushållen ska själva teckna avtal med en entreprenör om fastighetsnära hämtning av hushållssopor och entreprenören fakturerar då för servicen. Alternativt kan man föra det till Returdepån mot avgift.

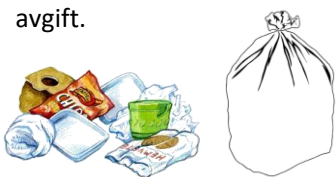

Deponi

Är material som inte går att återvinna och inte bryts ner. Tex byggavfall, isolering, gipsskivor och sanitetsporslin. Lämnas till Returdepån mot avgift.

Textil

Hela och rena kläder och andra textilier kan lämnas till tex Emmaus för återbruk. Rena textilier tas ofta emot av större klädkedjor för återvinning.

Företags-, jordbruks- och föreningsverksamheter

omfattas generellt ej av den kommunala avfallshanteringen och skall därför ordna sin egen avfallshandling, tex genom att teckna avtal med entreprenörer om hämtning av avfallet.



Återbrukshörna vid Returdepån

Här kan man lämna tex möbler, böcker, husgeråd, sportutrustning som någon annan kan ha nytta av istället för att det slängs.

Det du lämnar ska vara helt, rent och fungera.



ÖPPETHÅLLNINGSTIDER VID SALTVIKS RETURDEPÅ

Måndagar	16.00 - 20.00
Onsdagar	16.00 - 20.00
Lördagar	10.00 - 13.00

ReturDepån ligger vid Getavägen 807, nås på tel. 48 157 och 0457 345 10 57.

Betalning med kort eller kontant!

ENKEL SORTERINGSGUIDE



LÄMNAS TILL:

Miljöstation eller Returdepå

Pappersindustrin kan i sin återvinningsprocess skilja bort eventuell plast och aluminium-beläggning från tetror. Pappersmassan används sen för tillverkning av ny kartong och pappershylsor.

Vik ihop eller platta till tetror så tar de mindre plats samt lägg dem i varandra.

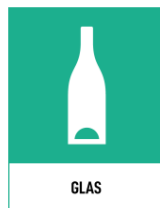

Miljöstation eller Returdepå

Det material som samlas in används av olika glasbruk vid tillverkning av nya flaskor och burkar. Återvunnet glas används även till glasull och som flytmedel i betong.



Miljöstation eller Returdepå

Efter sortering materialåtervinns endel av plasten till ny plast medan resten energi utvinns som ett rent energimaterial



Miljöstation eller Returdepå

Det material som samlas in sorteras med hjälp av magneter av olika slag. Metallen används sen till konserverburkar, motordelar, armeringsjärn m.m.



Miljöstation eller Returdepå

Det pappersmaterial som sorteras och samlas in blir råvara för nytt tidningspapper.



Miljöstation eller Returdepå

De pappersförpackningar du sorterar ut blir råvara för ny kartong. Vik ihop eller platta till kartongen så tar de mindre plats.